



Liberté • Égalité • Fraternité

RÉPUBLIQUE FRANÇAISE

## PRÉFECTURE DE L'ARIÈGE

### PRÉFECTURE

Direction de la coordination interministérielle  
et de l'appui territorial  
Bureau de l'appui territorial  
Cellule Environnement

Arrêté préfectoral portant autorisation de  
renouvellement et d'extension d'une carrière de grès,  
au profit de la société SARL La Pierre à Aiguiser des  
Pyrénées, au lieu-dit « Le Rec », sur le territoire de la  
commune de Saurat

La préfète de l'Ariège  
Chevalier de l'Ordre National du Mérite

- Vu le code de l'environnement et notamment son livre 1<sup>er</sup> - Titre VIII et son livre V - Titre 1<sup>er</sup> relatif aux installations classées pour la protection de l'environnement, dans sa rédaction antérieure à l'ordonnance n°2017-80 du 26 janvier 2017 relative à l'évaluation environnementale. ;
- Vu le code minier ;
- Vu le code du patrimoine et notamment le livre V – titre III, découvertes fortuites ;
- Vu le code du travail et notamment la 4<sup>ème</sup> partie du code du travail relative à la santé et la sécurité au travail ;
- Vu le code forestier ;
- Vu le code rural ;
- Vu le code de la santé publique ;
- Vu le code de la voirie routière ;
- Vu le code de la route ;
- Vu le code de l'urbanisme ;
- Vu le code pénal ;
- Vu le code général des collectivités territoriales ;
- Vu l'ordonnance n° 2017-80 du 26 janvier 2017 relative à l'autorisation environnementale et notamment son article 15 ;
- Vu le décret n° 80-331 du 7 mai 1980 modifié portant règlement général des industries extractives ;
- Vu le décret n° 2004-490 du 3 juin 2004 modifié relatif aux procédures administratives et financières en matière d'archéologie préventive ;
- Vu l'arrêté ministériel du 22 septembre 1994 modifié relatif aux exploitations de carrières et aux installations de premier traitement des matériaux de carrières ;

- Vu l'arrêté ministériel du 23 janvier 1997 modifié relatif à la limitation des bruits émis dans l'environnement par les installations classées pour la protection de l'environnement ;
- Vu l'arrêté ministériel du 09 février 2004 modifié relatif à la détermination du montant des garanties financières de remise en état des carrières prévues par la législation des installations classées ;
- Vu l'arrêté ministériel du 7 juillet 2009 relatif aux modalités d'analyses dans l'air et dans l'eau dans les ICPE et aux normes de référence ;
- Vu l'arrêté ministériel du 19 avril 2010 relatif à la gestion des déchets des industries extractives ;
- Vu l'arrêté interministériel du 31 juillet 2012 relatif aux modalités de constitution de garanties financières prévues aux articles R. 516-1 et suivants du code de l'environnement ;
- Vu l'arrêté du préfet de la région Midi-Pyrénées en date du 1<sup>er</sup> décembre 2015 approuvant le schéma directeur d'aménagement et de gestion des eaux (SDAGE) du bassin Adour-Garonne ;
- Vu l'arrêté préfectoral du 24 décembre 2013 portant révision du schéma départemental des carrières du département de l'Ariège ;
- Vu la demande, avec pièces à l'appui, comprenant notamment une étude d'impact, adressée le 17 mars 2017 et complétée le 3 avril 2017, par laquelle le gérant de la Société SARL La Pierre à Aiguiser des Pyrénées sollicite pour une durée de 21 ans l'autorisation de renouveler et d'étendre l'exploitation, à ciel ouvert, d'une carrière de grès, au lieu-dit « Le Rec », représentant une superficie de 32a 95ca du territoire de la commune de Saurat ;
- VU l'avis de l'autorité environnementale en date du 24 mai 2017 ;
- Vu le dossier de l'enquête publique ouverte du 12 juin 2017 au 13 juillet 2017 sur la demande susvisée, ainsi que le rapport, les conclusions motivées et l'avis favorable du commissaire enquêteur reçus le 8 août 2017 ;
- Vu les avis des conseils municipaux des communes intéressées ;
- Vu les avis des services consultés ;
- Vu le rapport et l'avis de l'inspection des installations classées en date du 28 septembre 2017 ;
- Vu l'avis émis par la commission départementale de la nature, des paysages et des sites - formation spécialisée dite des carrières en sa séance du 13 octobre 2017,

Considérant dans leur ensemble les mesures de protection, de prévention et de surveillance que le demandeur s'engage à mettre en œuvre, après avoir évalué leur performance dans son étude d'impact;

Considérant que la mise en activité de l'installation est subordonnée à l'existence de garanties financières ;

Considérant que l'exploitant possède les capacités techniques et financières requises ;

Considérant que les conditions d'aménagement, d'exploitation et de remise en état, telles qu'elles sont définies par le présent arrêté, permettent de prévenir les dangers et inconvénients susceptibles d'être générés par le fonctionnement de l'installation et constituent des mesures compensatoires suffisantes pour garantir la protection des intérêts visés à l'article L 511-1 du code de l'environnement ;

Considérant que les conditions d'aménagement, d'exploitation et de remise en état, telles qu'elles sont définies par le présent arrêté, sont compatibles avec les orientations B et C du SDAGE ADOUR-GARONNE ;

Considérant que le 5 octobre 2017, le demandeur a été informé des propositions de l'inspection des installations classées et a été invité à se faire entendre par la commission départementale de la nature, des paysages et des sites - formation spécialisée dite des carrières, en sa séance du 13 octobre 2017 ;

Considérant le projet d'arrêté porté le 9 octobre 2017 à la connaissance du demandeur ;

Considérant que les conditions légales de délivrance de l'autorisation sont réunies ;

Sur proposition du secrétaire général de la préfecture de l'Ariège ;

## ARRÊTE

### TITRE 1 - Portée de l'autorisation et conditions générales

#### CHAPITRE 1.1 Bénéficiaire et portée de l'autorisation

##### ARTICLE 1.1.1 Exploitant et titulaire de l'autorisation

La société SARL La Pierre à Aiguiser des Pyrénées, dont le siège social est situé chemin de Pomies – 09400 Saurat, est autorisée à renouveler et à étendre une carrière à ciel ouvert, de grès, au lieu-dit « Le Rec », sur le territoire de la commune de Saurat, sur les parcelles n°2021(p), 2031(p), 2032 et 2033, section E du plan cadastral.

##### ARTICLE 1.1.2 Installations non visées par la nomenclature ou soumises à déclaration

Les prescriptions de la présente autorisation s'appliquent également aux installations de stockage de déchets inertes et des terres non polluées, issues de l'exploitation de la carrière, et aux installations ou équipements exploités par le titulaire de l'autorisation qui, mentionnés ou non à la nomenclature des installations classées pour la protection de l'environnement, sont de nature, par leur proximité ou leur connexité avec les installations autorisées, à modifier les dangers ou inconvénients de ces installations.

#### CHAPITRE 1.2 Nature des installations

##### ARTICLE 1.2.1 Liste des installations concernées par une rubrique de la nomenclature des installations classées

L'activité exercée sur le site, sur les parcelles définies à l'article 1.1.1, relève de la rubrique suivante de la nomenclature des installations classées :

Désignation de l'activité	Éléments caractéristiques	NOMENCLATURE		Régime
		Rubrique	Seuil	
Exploitation de carrière	Production annuelle maximale :30 tonnes	2510-1	Sans	A
	Production moyenne annuelle : 20 tonnes			

A (autorisation)

##### ARTICLE 1.2.2 Consistance des installations autorisées

La superficie totale de la carrière est de 32a 95ca et la superficie exploitable est limitée à 13a 35ca.

La production annuelle maximale est limitée à 30 tonnes, pour un rythme moyen de 20 tonnes/an.

### **ARTICLE 1.2.3 Périodes et horaires de travail**

L'extraction est effectuée sur 4 mois pendant une période s'étalant du 1<sup>er</sup> avril au 31 octobre.

L'activité sur le site est effectuée du lundi au vendredi dans la plage horaire suivante : de 08h00 à 12h00 et de 13h00 à 18h00. Elle est interdite le samedi, le dimanche et les jours fériés.

## **CHAPITRE 1.3 Conformité au dossier et réglementations**

### **ARTICLE 1.3.1 Conformité au dossier**

La présente autorisation est accordée selon les préconisations du dossier de demande, sous réserve du droit des tiers et sans préjudice du respect des prescriptions du présent arrêté et des autres réglementations en vigueur.

L'exploitant doit respecter les dispositions figurant dans sa demande et notamment dans l'étude d'impact, dans l'étude de dangers et dans ses mémoires en réponse aux différents services et qui ne sont pas contraires aux dispositions de la présente autorisation.

En particulier, l'exploitation est conduite conformément aux plans de phasage et de remise en état annexés au présent arrêté.

### **ARTICLE 1.3.2 Réglementation**

L'exploitant doit se conformer aux lois et règlements intervenus ou à intervenir sur les installations classées et exécuter, dans les délais prescrits, toute mesure qui lui serait ultérieurement imposée dans l'intérêt de la sécurité et de la salubrité publique ou pour faire cesser des inconvénients préjudiciables au voisinage.

L'exploitant doit laisser en permanence libre accès aux installations à l'inspection des installations classées.

### **ARTICLE 1.3.3 Lien avec les autres réglementations**

Cette autorisation d'exploiter est délivrée au titre de l'article L. 512-1 du code de l'environnement sans préjudice des autres réglementations applicables.

## **CHAPITRE 1.4 Récolement des installations**

Un récolement sur le respect du présent arrêté est effectué par l'exploitant ou un organisme compétent ayant reçu l'accord de l'inspection des installations classées.

Ce contrôle, à la charge de l'exploitant et sous sa responsabilité, est réalisé dans un délai de six mois à compter de la date de début d'exploitation. Le rapport de ce contrôle est communiqué à l'inspection des installations classées dans ce même délai.

Ce contrôle peut être renouvelé à la demande de l'inspection des installations classées.

## **CHAPITRE 1.5 Durée de l'autorisation**

L'autorisation est accordée sous réserve des droits des tiers et n'a d'effet que dans la limite des droits de propriété ou des contrats de forage dont est titulaire le bénéficiaire.

Cette autorisation cesse d'avoir effet dans le cas où elle n'aurait pas été utilisée dans les trois ans suivant sa notification ou dans le cas où l'exploitation serait interrompue pendant plus de trois années consécutives, sauf cas de force majeure.

L'autorisation est valable pour une durée de 21 ans à compter de la notification du présent arrêté. Cette durée inclut la remise en état complète des terrains visés à l'article 1.1.1.

L'exploitation de la carrière sera considérée comme interrompue si la production annuelle était inférieure au dixième de la production maximale autorisée, soit 3 tonnes.

L'extraction des matériaux commercialisables doit être arrêtée au plus tard six mois avant l'échéance de la présente autorisation pour que la remise en état puisse être correctement réalisée dans les délais susvisés.

## **CHAPITRE 1.6 Garanties financières**

### **ARTICLE 1.6.1 Objet des garanties financières**

Les garanties financières définies dans le présent arrêté s'appliquent à l'ensemble des activités exercées sur la carrière et ses abords de manière à permettre, en cas de défaillance de l'exploitant, la prise en charge des frais occasionnés par les travaux de remise en état du site.

### **ARTICLE 1.6.2 Montant des garanties financières**

Compte tenu du phasage d'exploitation et de réaménagement, le montant des garanties financières retenu est égal au montant maximal, calculé par période quinquennale, nécessaire pour effectuer la remise en état correspondant à la dite période. Le montant des garanties financières mentionné ci-après est calculé avec l'indice TP01 (base 2010) du mois de novembre 2016 (valeur 675.01) et avec une TVA de 20 %. Ce montant est fixé à :

<b>Phase et période</b>	<b>Montant TTC</b>
Première phase de 1 à 7 ans	1 267 €
Deuxième phase de 8 à 14 ans	2 066 €
Troisième phase de 15 à 21 ans	2 051 €

En toute période, l'exploitant doit être en mesure de justifier l'existence d'une caution solidaire telle que prévue par la réglementation et d'un montant au moins égal à la somme revalorisée correspondante fixée ci-dessus. Notamment, le document correspondant doit être disponible sur le site de la carrière ou sur un site proche et l'inspection des installations classées peut en demander communication lors de toute visite.

### **ARTICLE 1.6.3 Constitution, renouvellement et actualisation des garanties financières**

L'exploitant justifie de la constitution des garanties dès qu'ont été réalisés les aménagements préliminaires définis au présent arrêté.

Le renouvellement des garanties financières intervient au moins 6 mois avant l'échéance du document attestant de leur constitution.

Pour attester de ce renouvellement, l'exploitant adresse au Préfet, dans ce même délai, un nouveau document établi selon les formes prévues par l'arrêté ministériel du 31 juillet 2012 et justifiant de la constitution de la nouvelle garantie financière dont le montant est actualisé en fonction de l'évolution de l'indice TP01 (base 10) sur lequel il est indexé.

L'actualisation des garanties financières est faite à l'initiative de l'exploitant, sans que l'administration ait à la demander. Elle intervient systématiquement au plus tard tous les 5 ans ou lorsqu'il y a une augmentation de l'indice TP01 (base 10) supérieure à 15% sur une période inférieure à 5 ans.

Lorsque la quantité de matériaux extraits est sensiblement inférieure aux prévisions utilisées pour le calcul des garanties financières, et lorsqu'un nouveau calcul de ces garanties financières aboutit à un résultat au moins inférieur de 25% au chiffre prévisionnel, l'exploitant peut demander au préfet, pour les périodes quinquennales suivantes, une révision de ces chiffres. Dans ce cas, l'exploitant adresse au préfet une demande accompagnée d'un dossier technique justificatif, au moins 10 mois avant le terme de la période quinquennale en cours.

Toute modification des conditions d'exploitation conduisant à une augmentation du montant des garanties financières doit être portée sans délai à la connaissance du préfet et ne peut intervenir avant la fixation du montant de celles-ci par arrêté complémentaire et la fourniture de l'attestation correspondante par l'exploitant.

#### **ARTICLE 1.6.4 Absence de garanties financières**

L'absence de garanties financières, par défaut de production par l'exploitant de l'attestation de garanties financières initiale visée ci-dessus ou de l'attestation de renouvellement visée au paragraphe ci-dessus, entraîne la suspension de l'activité, après mise en œuvre des modalités prévues à l'article L. 171-8 du code de l'environnement.

Toute infraction aux dispositions du présent arrêté constitue, après mise en demeure, un délit tel que prévu et réprimé par l'article L. 514-11 du code de l'environnement.

#### **ARTICLE 1.6.5 Appel des garanties financières**

Le Préfet fait appel aux garanties financières :

- soit en cas de non-respect des prescriptions de l'arrêté préfectoral en matière de remise en état après intervention de la mesure de consignation prévue à l'article L. 171-8 du code de l'environnement ;
- soit en cas de disparition physique (personnes physiques) ou juridique (sociétés) de l'exploitant et d'absence de remise en état conforme au présent arrêté.

#### **ARTICLE 1.6.6 Levée de l'obligation de garanties financières**

L'obligation de garanties financières n'est pas limitée à la durée de validité de l'autorisation. Elle est levée à la cessation d'exploitation des installations nécessitant la mise en place des garanties financières et après que les travaux couverts par les garanties financières aient été normalement réalisés.

Ce retour à une situation normale est constaté, dans le cadre de la procédure de cessation d'activité prévue aux articles R. 512-39-1 et suivants du code de l'environnement, par l'inspection des installations classées qui établit un procès-verbal de récolement.

L'obligation de garanties financières est levée par arrêté préfectoral.

En application de l'article R. 516-5 du code de l'environnement, le préfet peut demander la réalisation, aux frais de l'exploitant, d'une évaluation critique par un tiers expert des éléments techniques justifiant la levée de l'obligation de garantie.

### **CHAPITRE 1.7 Aménagements préliminaires**

#### **ARTICLE 1.7.1 Information du public**

Avant le début de l'exploitation, l'exploitant est tenu de mettre en place à ses frais et sur chacune des voies d'accès au chantier des panneaux indiquant en caractères apparents : son identité, la référence de l'autorisation, l'objet des travaux et l'adresse de la mairie où le plan de remise en état du site peut être consulté.

### **ARTICLE 1.7.2 Bornage**

Préalablement à la mise en exploitation de la carrière à ciel ouvert, un bornage est effectué aux frais de l'exploitant. À cet effet, l'exploitant est tenu de placer :

- des bornes en tous les points nécessaires pour déterminer le périmètre de l'autorisation et au niveau des limites des parcelles 2021 et 2031 que l'exploitant s'est engagé à ne pas exploiter,
- des bornes de nivellement rattachées au niveau NGF, en tout point nécessaire pour vérifier les cotes minimales de l'extraction autorisée et pour établir des relevés topographiques des cotes maximales et des différentes zones remises en état.

L'exploitant doit veiller à ce que ces bornes restent en place, visibles et en bon état jusqu'à l'achèvement des travaux d'exploitation et de remise en état du site.

### **ARTICLE 1.7.3 Gestion des eaux**

Toutes mesures sont prises pour éviter que les eaux de ruissellement recueillies sur les terrains extérieurs à la carrière ne puissent pénétrer sur la zone en exploitation. Un réseau de dérivation est mis en place en périphérie du site.

### **ARTICLE 1.7.4 Accès à la voirie et transport des matériaux**

L'accès à la voirie publique est matérialisé par des panneaux de signalisation et aménagé de telle sorte qu'il ne crée pas de risque pour la sécurité publique.

La contribution de l'exploitant à l'aménagement et à la remise en état des voiries est réglée conformément aux dispositions du code de la voirie routière susvisé.

### **ARTICLE 1.7.5 Début d'exploitation**

Avant le début de l'exploitation, l'exploitant adresse au Préfet, en trois exemplaires, un plan de bornage et le document attestant de la constitution des garanties financières, dont le montant et les modalités d'actualisation sont fixés par le présent arrêté, conforme au modèle d'acte de cautionnement solidaire figurant en annexe de l'arrêté du 31 juillet 2012 susvisé.

La mise en exploitation de la carrière est, par ailleurs, subordonnée à la réalisation des aménagements préliminaires définis aux articles 1.7.1 à 1.7.4 du présent arrêté.

La constitution des garanties financières vaut déclaration de mise en service de l'installation. Elle est faite au plus tard lors du début effectif de l'exploitation.

### **ARTICLE 1.7.6 Commission Locale de Concertation et de Suivi**

L'exploitant met en place une Commission Locale de Concertation et de Suivi annuelle dont il assure le secrétariat. Son but est d'informer les propriétaires des terrains, les élus de la commune, les voisins et les riverains, les associations de protection de l'environnement, des activités de la carrière (volume extrait, suivi de la qualité des eaux, incident, accident, ...) : un compte rendu de ces réunions est transmis au Préfet de l'Ariège et à l'inspection des installations classées. Une visite du site pourra être organisée à la demande des membres de cette commission.

## **CHAPITRE 1.8 Conduite de l'exploitation**

### **ARTICLE 1.8.1 Déboisement et défrichage**

Sans préjudice de la législation en vigueur, le déboisement et le défrichage éventuels des terrains sont réalisés progressivement, par phases correspondant aux besoins de l'exploitation.

L'abattage des arbres et le dessouchage éventuels sont réalisés en dehors des périodes sensibles (reproduction, etc.) notamment pour l'avifaune et les chauves-souris.

### **ARTICLE 1.8.2 Décapage**

Le décapage des terrains est limité aux besoins des travaux d'exploitation.

Le décapage est réalisé de manière sélective, de façon à ne pas mêler les terres végétales constituant l'horizon humifère aux stériles. L'horizon humifère et les stériles sont stockés séparément et réutilisés pour la remise en état du site.

Afin de préserver leur valeur agronomique, les terres végétales sont stockées sur une hauteur inférieure à trois mètres. Ces stocks sont constitués par simple déversement sans circulation sur ces terres ainsi stockées.

Les travaux de décapage sont réalisés en octobre, dans la mesure du possible en dehors des périodes sèches ou de fort vent.

### **ARTICLE 1.8.3 Archéologie préventive**

Le bénéficiaire de l'autorisation prend les mesures nécessaires à la prise en compte des risques que l'exploitation est susceptible de faire courir au patrimoine archéologique.

Un mois avant au minimum, l'exploitant informe par écrit, la direction régionale des affaires culturelles d'Occitanie (DRAC - service régional de l'archéologie), de la date prévue pour les travaux de décapage. Une copie de ce courrier est transmise à l'inspection des installations classées.

Conformément au code du patrimoine réglementant en particulier les découvertes fortuites et leur protection, toute découverte de quelque sorte que ce soit (vestige, structure, monnaie, ...) est signalée immédiatement auprès du service régional de l'archéologie. Les vestiges découverts ne doivent en aucun cas être détruits. L'exploitant prend toutes les mesures nécessaires à la conservation des vestiges mis à jour jusqu'à l'arrivée d'un archéologue mandaté par le service régional d'archéologie. Tout contrevenant est passible des peines prévues aux articles 322-1 et 322-2 du code pénal.

Sont soumis à la redevance les surfaces nouvellement autorisées, ainsi que les surfaces précédemment autorisées mais non encore exploitées. Le calcul de la redevance d'archéologie préventive s'établit conformément au II de l'article L 524-7 du Code du Patrimoine.

## **CHAPITRE 1.9 Extraction**

### **ARTICLE 1.9.1 Épaisseur et cote minimale d'extraction**

L'épaisseur maximale d'extraction est de 20 mètres.

La cote minimale d'extraction est de 763mNGF. Les cotes d'extraction par phase sont définies dans le tableau suivant :

Phase	Cote minimale d'extraction (mNGF)	Cote maximale d'extraction (mNGF)
Phase 1 (0-7ans)	763	768
Phase 2 (8 -14ans)	768	776
Phase 3 (15-21ans)	776	785



### **ARTICLE 1.9.2 Méthode d'extraction**

L'extraction du grès est effectuée à l'aide d'une tronçonneuse à chaîne diamantée fonctionnant en voie humide afin de limiter les émissions de poussières. Les eaux utilisées pour la découpe des matériaux sont entièrement recyclées. Pour ce faire, elles sont collectées et dirigées vers un bassin de décantation d'un volume minimal de 30 m<sup>3</sup> avant d'être pompées pour alimenter la tronçonneuse.

L'extraction est effectuée en 3 phases septennales sur une largeur de 10 m. Le front d'extraction présente une hauteur maximale de 8 m.

Afin de dégager le gisement, l'exploitant pourra employer ponctuellement un marteau-piqueur ou un brise roche hydraulique. L'emploi de ces matériels ne se fera qu'après avertissement des services de l'inspection des installations classées et des habitants du hameau de « Carli » surplombant l'exploitation.

### **ARTICLE 1.9.3 Stockage des déchets inertes et des terres non polluées résultant de l'exploitation**

Les installations de stockage sont construites, gérées et entretenues de manière à assurer leur stabilité physique et à prévenir toute pollution.

Pour cela, l'exploitant tient à jour un registre sur lequel sont répertoriées les quantités et les caractéristiques des matériaux stockés, ainsi qu'un plan topographique permettant de localiser les zones de stockage temporaire correspondantes aux données figurant sur le registre.

L'exploitant s'assure, au cours de l'exploitation de la carrière, que les déchets inertes et les terres non polluées utilisés pour le remblayage et la remise en état de la carrière ou pour la réalisation et l'entretien des pistes de circulation ne sont pas en mesure de dégrader les eaux superficielles et les eaux souterraines. L'exploitant étudie et veille au maintien de la stabilité de ces dépôts.

## **CHAPITRE 1.10 Fin d'exploitation**

### **ARTICLE 1.10.1 Élimination des produits polluants**

En fin d'exploitation, tous les produits polluants ainsi que tous les déchets sont valorisés ou éliminés vers des installations dûment autorisées.

### **ARTICLE 1.10.2 Remise en état**

La remise en état doit être achevée au plus tard à l'échéance de l'autorisation. Elle s'effectue conformément aux dispositions de l'étude d'impact et selon les plans annexés au présent arrêté. Elle comporte au minimum les dispositions suivantes :

- la mise en sécurité du site (fronts de taille, versés, berges des bassins, etc.),
- le nettoyage de l'ensemble des terrains et, d'une manière générale, la suppression de toutes les structures n'ayant pas d'utilité après la remise en état du site,
- l'insertion satisfaisante de l'espace affecté par l'exploitation dans le paysage, compte tenu de la vocation ultérieure du site.

L'état des terrains en fin d'exploitation et de réaménagement (hors aménagements) est conforme aux plans de l'état final annexé au présent arrêté et des mémoires en réponse de l'exploitant.

En fin d'exploitation l'ensemble du site est nettoyé et débarrassé de tout vestige et matériel d'exploitation.

La remise en état de la carrière doit être achevée au plus tard à l'échéance de l'autorisation. Elle porte sur les parcelles définies à l'article 1.1.1.

Les principes généraux de remise en état sont les suivants :

- remblayage de la zone extraite avec les stériles d'exploitation avec raccord topographique sans ressaut avec les terrains limitrophes,
- broyage superficiel de la surface remblayée pour permettre une recolonisation des surfaces exploitées par la flore locale.

### **ARTICLE 1.10.3 Remblayage du site**

Le remblayage de la carrière ne doit pas nuire à la qualité du sol, compte tenu du contexte géochimique local, ainsi qu'à la qualité et au bon écoulement des eaux.

Le remblayage de la carrière est géré de manière à assurer la stabilité physique des terrains remblayés.

Les remblaiements sont réalisés avec des matériaux non commercialisables de découverte. Le remblayage avec des matériaux inertes extérieurs est interdit.

## **CHAPITRE 1.11 Modification et cessation d'activité**

### **ARTICLE 1.11.1 Porter à connaissance**

Toute modification apportée par le demandeur aux installations, à leur mode d'utilisation ou à leur voisinage, et de nature à entraîner un changement notable des éléments du dossier de demande d'autorisation, est portée avant sa réalisation à la connaissance du préfet avec tous les éléments d'appréciation.

### **ARTICLE 1.11.2 Changement d'exploitant**

Dans le cas où l'établissement change d'exploitant, le successeur ou son représentant doit en faire la déclaration au préfet dans les conditions prévues à l'article R. 516-1 du code de l'environnement. L'exploitation de la carrière ne pourra être entreprise par le nouvel exploitant que sous couvert de l'arrêté complémentaire prévu à l'article R. 181-45 du code de l'environnement.

### **ARTICLE 1.11.3 Vente des terrains**

En cas de vente des terrains, celle-ci doit être conclue conformément aux dispositions de l'article L. 514-20 du code de l'environnement.

### **ARTICLE 1.11.4 Cessation d'activité**

Lors de l'arrêt définitif de l'installation, l'exploitant accomplit les formalités administratives prévues aux articles R. 512-39-1 à R. 512-39-6 du code de l'environnement.

Il adresse au moins six mois avant l'échéance de l'autorisation, une notification de fin d'exploitation et un dossier comprenant a minima :

- la date prévue pour la fin de l'extraction et la date prévue pour la fin du réaménagement,
- les plans réels ou prévisionnels des installations et des terrains remis en état,
- un mémoire sur l'état du site, notamment si celui-ci a fait l'objet d'un remblayage partiel ou total décrivant les mesures prises pour :
  - l'évacuation ou l'élimination des produits dangereux,
  - les interdictions ou limitations d'accès au site,
  - la suppression des risques d'incendie et d'explosion,
  - la surveillance des effets de l'installation sur son environnement.
- dans la mesure du possible, des photos significatives de l'état du site après réaménagement.

À tout moment, même après la remise en état du site, le préfet peut imposer à l'exploitant, par arrêté pris dans les formes prévues à l'article R. 181-45 du code de l'environnement, les prescriptions nécessaires à la protection des intérêts visés à l'article L. 511-1 de ce même code.

## **CHAPITRE 1.12 Arrêtés, circulaires, instructions applicables**

### **ARTICLE 1.12.1 Arrêtés, circulaires, instructions applicables**

Sans préjudice de la réglementation en vigueur, sont notamment applicables à l'établissement les prescriptions qui le concernent des textes cités ci-dessous :

<b>Dates</b>	<b>Textes</b>
23/07/1986	Circulaire du 23 juillet 1986 relative aux vibrations émises dans l'environnement par les installations classées pour la protection de l'environnement.
22/09/1994	Arrêté du 22 septembre 1994 modifié relatif aux exploitations de carrières et aux installations de premier traitement des matériaux de carrières.
23/01/1997	Arrêté ministériel du 23 janvier 1997 modifié relatif aux bruits aériens émis dans l'environnement par les installations classées pour la protection de l'environnement.
09/02/2004	Arrêté du 9 février 2004 modifié relatif à la détermination des garanties financières de remise en état des carrières prévues par la législation des installations classées.
29/07/2005	Arrêté du 29 juillet 2005 fixant le formulaire du bordereau de suivi des déchets dangereux mentionné à l'article R. 541-45 du code de l'environnement
31/01/2008	Arrêté du 31 janvier 2008 relatif au registre et à la déclaration annuelle des émissions polluantes et des déchets
07/07/2009	Arrêté du 7 juillet 2009 relatif aux modalités d'analyse dans l'air et dans l'eau dans les ICPE et aux normes de référence.
04/10/2010	Arrêté modifié du 4 octobre 2010 relatif à la prévention des risques accidentels au sein des installations classées pour la protection de l'environnement soumises à autorisation
31/07/2012	Arrêté du 31 juillet 2012 relatif aux modalités de constitution de garanties financières prévues aux articles R. 516-1 et suivants du code de l'environnement.

## **CHAPITRE 1.13 Sanctions**

Faute par l'exploitant de se conformer aux textes réglementaires en vigueur et aux prescriptions édictées par le présent arrêté, il sera fait application des sanctions administratives et pénales prévues par le code de l'environnement et/ou le code minier.

## **TITRE 2 - Gestion de l'établissement**

### **CHAPITRE 2.1 Exploitation des installations**

#### **ARTICLE 2.1.1 Objectifs généraux**

L'exploitant prend toutes les dispositions nécessaires dans la conception l'aménagement, l'entretien et l'exploitation des installations pour :

- limiter la consommation d'eau et limiter les émissions de polluants dans l'environnement ;
- assurer la gestion des effluents et déchets en fonction de leurs caractéristiques, ainsi que la réduction des quantités rejetées ;

- prévenir en toutes circonstances, l'émission, la dissémination ou le déversement, chroniques ou accidentels, directs ou indirects, de matières ou substances qui peuvent présenter des dangers ou inconvénients pour la commodité de voisinage, la santé, la salubrité publiques, l'agriculture, la protection de la nature et de l'environnement ainsi que pour la conservation des sites et des monuments.

L'extraction des matériaux et les opérations de remise en état du site doivent, à tout moment :

- garantir la sécurité du public et du personnel et la salubrité des lieux,
- préserver la qualité des eaux superficielles et souterraines, ainsi que limiter les incidences de l'activité sur leur écoulement,
- respecter les éventuelles servitudes existantes.

L'exploitant prend toutes les dispositions nécessaires dans la conduite de l'exploitation pour limiter les risques de pollution des eaux, de l'air ou des sols et de nuisance par le bruit et les vibrations et l'impact visuel.

### **ARTICLE 2.1.2 Consignes d'exploitation**

L'exploitant établit des consignes d'exploitation pour l'ensemble des installations comportant explicitement les vérifications à effectuer, en conditions d'exploitation normale, en périodes de démarrage, de dysfonctionnement ou d'arrêt momentané de façon à permettre en toutes circonstances le respect des dispositions du présent arrêté.

Les consignes prévues par le présent arrêté sont tenues à jour et portées à la connaissance du personnel concerné ou susceptible de l'être.

## **CHAPITRE 2.2 Réserves de produits ou matières consommables**

### **ARTICLE 2.2.1 Réserves de produits**

L'établissement dispose de réserves suffisantes de produits ou matières consommables utilisés de manière courante ou occasionnelle pour assurer la protection de l'environnement tels que notamment produits de neutralisation, liquides inhibiteurs, produits absorbants.

## **CHAPITRE 2.3 Intégration dans le paysage**

### **ARTICLE 2.3.1 Propreté**

L'exploitant prend les dispositions appropriées qui permettent d'intégrer l'installation dans le paysage. L'ensemble des installations est maintenu propre et entretenu en permanence.

Afin de limiter le risque d'incendie, les terrains entourant la zone d'exploitation sont débroussaillés sur une bande de 50 mètres.

### **ARTICLE 2.3.2 Esthétique**

L'ensemble du site et ses abords placés sous le contrôle de l'exploitant, sont aménagés et maintenus en bon état de propreté. Les bâtiments et installations sont entretenus en permanence.

## **CHAPITRE 2.4 Dangers ou nuisances non prévenus**

### **ARTICLE 2.4.1 Déclaration**

Tout danger ou nuisance non susceptible d'être prévenu par les prescriptions du présent arrêté est immédiatement porté à la connaissance du préfet par l'exploitant.

## **ARTICLE 2.4.2 Contrôles et analyses**

Indépendamment des contrôles explicitement prévus dans le présent arrêté, l'inspection des installations classées peut demander, à tout moment, de façon inopinée ou non, que des contrôles spécifiques, des prélèvements et des analyses soient effectués dans le but de vérifier le respect des prescriptions d'un texte réglementaire, pris au titre de la législation sur les installations classées (des effluents liquides ou gazeux, de déchets ou de sols, des concentrations de retombées de poussières, de niveaux sonores et de vibrations, etc). Ils sont effectués par un organisme tiers choisi par l'inspection des installations classées ou soumis à son approbation si l'organisme n'est pas agréé. Elle peut également demander le contrôle de l'impact sur le milieu récepteur de l'activité de l'entreprise.

Les frais occasionnés par ces études sont supportés par l'exploitant.

## **CHAPITRE 2.5 Incidents ou accidents**

### **ARTICLE 2.5.1 Déclaration et rapport**

L'exploitant est tenu de déclarer, dans les meilleurs délais à l'inspection des installations classées, les accidents et incidents survenus du fait de l'exploitation de ces installations qui sont de nature à porter atteinte soit à la commodité du voisinage, soit à la santé, la sécurité, la salubrité publiques, soit à l'agriculture, soit à la protection de la nature et de l'environnement, soit à la conservation des sites et monuments.

Un rapport d'accident ou, sur demande de l'inspection des installations classées, un rapport d'incident est transmis par l'exploitant à l'inspection des installations classées. Il précise notamment les circonstances et les causes de l'accident ou de l'incident, les effets sur les personnes et l'environnement, les mesures prises ou envisagées pour éviter un accident ou un incident similaire et pour en pallier les effets à moyen ou long terme.

Ce rapport est transmis sous quinze jours à l'inspection des installations classées.

### **ARTICLE 2.5.2 Intervention de l'administration**

Le responsable de l'établissement prend les dispositions nécessaires pour qu'en toutes circonstances, et en particulier lorsque l'établissement est placé sous la responsabilité d'un cadre délégué, l'administration ou les services d'intervention extérieurs puissent disposer d'une assistance technique de l'exploitant et avoir communication d'informations disponibles dans l'établissement et utiles à leur intervention.

Sauf exception dûment justifiée, en particulier pour des raisons de sécurité, il est interdit de modifier en quoi que ce soit l'état des installations où a eu lieu l'accident tant que l'inspection des installations classées n'en a pas donné son accord et s'il y a lieu après l'autorisation de l'autorité judiciaire.

## **CHAPITRE 2.6 Documents tenus à la disposition de l'inspection**

### **ARTICLE 2.6.1 Documents tenus à la disposition de l'inspection**

L'exploitant doit établir et tenir à jour un dossier comportant les documents suivants :

- le dossier de demande d'autorisation initial,
- les arrêtés préfectoraux relatifs aux installations soumises à autorisation, pris en application de la législation relative aux installations classées pour la protection de l'environnement,
- tous les documents, enregistrements, résultats de vérification et registres répertoriés dans le présent arrêté ; ces documents peuvent être informatisés, mais dans ce cas des dispositions doivent être prises pour la sauvegarde des données.

Ce dossier doit être tenu à la disposition de l'inspection des installations classées, tout document doit être conservé durant 5 années au minimum après sa caducité.

#### **ARTICLE 2.6.2 Registres et plans**

L'exploitant établit et met à jour au moins une fois par an un plan de la carrière, d'échelle adaptée à sa superficie. Sur ce plan sont reportés a minima :

- les limites du périmètre sur lequel porte le droit d'exploiter ainsi que de ses abords, dans un rayon de 50 mètres,
- les bords des fouilles,
- les courbes de niveau ou cotes d'altitude des points significatifs, les pentes des pistes,
- les zones remises en état avec une symbolisation spécifique pour chaque type de terrain réaménagé,
- la position des ouvrages dont l'intégrité conditionne le respect de la sécurité et de la salubrité publiques, et s'il y a lieu, leur périmètre de protection institué en vertu des réglementations applicables.

#### **ARTICLE 2.6.3 Fiches de données de sécurité des produits**

L'exploitant constitue un registre des fiches de données de sécurité des produits présents sur le site. Ce registre est tenu à la disposition de l'inspection des installations classées et des services d'incendie et de secours.

### **TITRE 3 - Prévention de la pollution atmosphérique**

#### **CHAPITRE 3.1 Conception des installations**

##### **ARTICLE 3.1.1 Dispositions générales**

L'exploitant prend toutes les dispositions nécessaires dans la conception, l'utilisation et l'entretien des matériels d'exploitation de manière à limiter les émissions à l'atmosphère y compris diffuses.

##### **ARTICLE 3.1.2 Pollutions accidentelles**

Les dispositions appropriées sont prises pour réduire la probabilité des émissions accidentelles et pour que les rejets correspondants ne présentent pas de dangers pour la santé et la sécurité publiques.

##### **ARTICLE 3.1.3 Odeurs**

Les dispositions nécessaires sont prises pour que l'établissement ne soit pas à l'origine de gaz odorants susceptibles d'incommoder le voisinage, de nuire à la santé ou à la sécurité publique.

##### **ARTICLE 3.1.4 Voies de circulation**

Les voies de circulation internes et aires de stationnement des véhicules sont aménagées (formes de pente, revêtement, etc.), entretenues et convenablement nettoyées.

Les véhicules sortant de l'installation ne doivent pas être à l'origine d'envols de poussières, ni entraîner de dépôts de poussières ou de boue sur les voies de circulation publiques. En cas de besoin, la voie de circulation publique est entretenue et convenablement nettoyée.

La contribution de l'exploitant à l'aménagement et à la remise en état des voiries est réglée conformément aux dispositions du code de la voirie routière.

##### **ARTICLE 3.1.5 Émissions diffuses et envols de poussières**

L'exploitant prend les dispositions utiles pour limiter les émissions et la propagation de poussières notamment dues au fonctionnement des matériels d'exploitation, au stockage de stériles et à la circulation des véhicules dans l'enceinte de la carrière.

## **TITRE 4 - Protection des ressources en eaux et des milieux aquatiques**

### **CHAPITRE 4.1 Prélèvement et consommation d'eau**

Les installations de prélèvement d'eau sont munies d'un dispositif de mesure totalisateur. Ce dispositif est relevé mensuellement. Ces relevés sont enregistrés et conservés dans le dossier de l'installation.

En cas de raccordement, sur un réseau public ou sur un forage en nappe, l'ouvrage est équipé d'un dispositif de disconnexion.

### **CHAPITRE 4.2 Collecte des eaux pluviales**

Toutes dispositions sont prises afin d'éviter que les eaux pluviales extérieures au site ne se déversent dans la carrière.

Si nécessaire, des réseaux de dérivation sont aménagés en périphérie du périmètre d'exploitation.

Les banquettes et le carreau sont aménagés de manière à pouvoir recueillir les eaux de pluie et les diriger dans un bassin de décantation d'une capacité minimale de 30 m<sup>3</sup>. Les eaux issues de ce bassin de décantation pourront être rejetées au milieu naturel en respectant un débit maximal de rejet de 0.18l/s. L'exploitant doit être en capacité de justifier à tout moment du respect de ce débit.

L'entretien du réseau de collecte et de traitement des eaux pluviales est réalisé en dehors des périodes sensibles, notamment pour limiter l'impact sur les amphibiens.

### **CHAPITRE 4.3 Types d'effluents et leur gestion**

#### **ARTICLE 4.3.1 Eaux pluviales**

Les eaux de pluie recueillies sur le carreau de la carrière, n'étant pas en contact avec des secteurs imperméabilisés susceptibles d'être pollués ou avec des fumées industrielles, sont considérées comme non polluées. Les eaux pluviales non polluées peuvent être infiltrées dans le sol.

Le ravitaillement des engins est effectué sur une aire étanche mobile et n'est pas effectué en période de pluie.

Un kit antipollution, pour intervention rapide dans le cas d'une fuite d'un engin dans le périmètre de la carrière, doit être disponible.

#### **ARTICLE 4.3.2 Eaux de procédé**

Les eaux de procédé issues du fonctionnement de la tronçonneuse à chaîne diamantée sont collectées et envoyées vers le bassin de décantation d'une capacité minimale de 30 m<sup>3</sup>.

#### **ARTICLE 4.3.3 Eaux de lavage des engins**

Aucun lavage d'engin n'est effectué sur le site.

#### **ARTICLE 4.3.4 Eaux domestiques**

Les eaux domestiques sont évacuées conformément aux règlements en vigueur.

#### **ARTICLE 4.3.5 Eaux de ruissellement des installations de stockage de déchets inertes et de terres non polluées**

L'exploitant s'assure que les installations de stockage de déchets inertes et de terres non polluées ne génèrent pas de détérioration de la qualité des eaux. Il procède, le cas échéant, au traitement et au recyclage des eaux de ruissellement de ces installations de stockage.

## **CHAPITRE 4.4 Caractéristiques des eaux avant rejet**

Les eaux canalisées rejetées dans le milieu naturel respectent les prescriptions suivantes :

- le pH est compris entre 5,5 et 8,5,
- la température est inférieure à 30°C,
- les matières en suspension totales (MEST) ont une concentration inférieure à 35 mg/l,
- la demande chimique en oxygène sur effluent non décanté (DCO) a une concentration inférieure à 125 mg/l,
- les hydrocarbures ont une concentration inférieure à 10 mg/l,
- le débit de rejet est inférieur à 0,18l/s.

Ces valeurs limites sont respectées pour tout échantillon prélevé proportionnellement au débit sur 24 heures ; en ce qui concerne les matières en suspension, la demande chimique en oxygène et les hydrocarbures, aucun prélèvement instantané ne doit dépasser le double de ces valeurs limites.

Les valeurs sont déterminées selon les normes appropriées décrites dans l'arrêté ministériel du 7 juillet 2009.

La modification de couleur du milieu récepteur, mesurée en un point représentatif de la zone de mélange, ne doit pas dépasser 100 mg Pt/l.

Le ou les émissaires sont équipés d'un canal de mesure du débit et d'un point de prélèvement.

Le débit et les paramètres du rejet sont contrôlés, sur demande de l'inspection des installations classées, en période normale de fonctionnement de l'exploitation. Les résultats de ces analyses et les commentaires associés sont communiqués à l'inspection des installations classées.

## **TITRE 5 - Déchets**

### **CHAPITRE 5.1 Principes de gestion**

#### **ARTICLE 5.1.1 Limitation de la production de déchets**

L'exploitant prend toutes les dispositions nécessaires dans la conception, l'aménagement, et l'exploitation de ses installations pour assurer une bonne gestion des déchets de son entreprise et en limiter la production.

Le brûlage à l'air libre est interdit.

#### **ARTICLE 5.1.2 Séparation des déchets**

L'exploitant effectue à l'intérieur de son établissement la séparation des déchets (dangereux ou non) de façon à faciliter leur traitement ou leur élimination dans des filières spécifiques.

Les déchets dangereux sont définis par l'article R. 541-8 du code de l'environnement.

#### **ARTICLE 5.1.3 Conception et exploitation des installations internes de transit des déchets**

Les déchets et résidus produits, entreposés dans l'établissement, avant leur traitement ou leur élimination, doivent l'être dans des conditions ne présentant pas de risques de pollution (prévention d'un lessivage par des eaux météoriques, d'une pollution des eaux superficielles et souterraines, des envols et des odeurs) pour les populations avoisinantes et l'environnement.

En particulier, les aires de transit de déchets susceptibles de contenir des produits polluants sont réalisées sur des aires étanches et aménagées pour la récupération des éventuels liquides épandus et des eaux météoriques souillées.



#### **ARTICLE 5.1.4 Déchets traités ou éliminés à l'extérieur de l'établissement**

L'exploitant élimine ou fait éliminer les déchets produits dans des conditions propres à garantir les intérêts du code de l'environnement. Il s'assure que les installations visées à l'article L. 511-1 du code de l'environnement utilisées pour cette élimination sont régulièrement autorisées à cet effet.

### **TITRE 6 - Prévention des nuisances sonores et des vibrations**

#### **CHAPITRE 6.1 Dispositions générales**

##### **ARTICLE 6.1.1 Aménagements**

L'exploitation est menée de manière à ne pas être à l'origine de bruits aériens ou de vibrations mécaniques susceptibles de compromettre la santé ou la sécurité du voisinage ou de constituer une gêne pour sa tranquillité. Les dispositions relatives aux émissions sonores des différentes installations sont fixées par l'arrêté du 23 janvier 1997, relatif à la limitation des bruits émis dans l'environnement par les installations classées pour la protection de l'environnement.

##### **ARTICLE 6.1.2 Appareils de communication**

L'usage de tous appareils de communication par voie acoustique (sirènes, avertisseurs, haut-parleurs, ...) gênant pour le voisinage est interdit sauf si leur emploi est exceptionnel et réservé à la prévention ou au signalement d'incidents graves ou d'accidents.

##### **ARTICLE 6.1.3 Véhicules et matériels**

Les véhicules de transport, les matériels de manutention et les engins de chantier utilisés à l'intérieur de l'établissement sont conformes à la réglementation en vigueur.

#### **CHAPITRE 6.2 Niveaux acoustiques**

##### **ARTICLE 6.2.1 Valeurs limites d'émergence**

Les émissions sonores dues aux activités de l'installation ne doivent pas engendrer une émergence supérieure aux valeurs admissibles fixées dans le tableau ci-après, dans les zones à émergence réglementée.

<b>Niveau de bruit ambiant existant dans les zones à émergence réglementée (incluant le bruit de l'établissement)</b>	<b>Émergence admissible pour la période allant de 7 heures à 22 heures, sauf dimanches et jours fériés</b>	<b>Émergence admissible pour la période allant de 22 heures à 7 heures, ainsi que les dimanches et jours fériés</b>
Supérieur à 35 dB (A) et inférieur ou égal à 45 dB (A)	6 dB (A)	4 dB (A)
Supérieur à 45 dB (A)	5 dB (A)	3 dB (A)

Le respect des valeurs maximales d'émergence doit être assuré dans les immeubles les plus proches occupés ou habités par des tiers et existant à la date de l'arrêté d'autorisation et dans les immeubles construits après cette date et implantés dans les zones destinées à l'habitation par des documents d'urbanisme opposables aux tiers publiés à la date de l'arrêté d'autorisation.

Les niveaux limites de bruits  $LA_{eq}$  à ne pas dépasser en limite de la zone d'exploitation autorisée sont fixés par le tableau suivant :

Emplacement	Niveaux limites admissibles de bruit en dB(A)	
	Jour	Nuit
En limite de propriété	70	60

Jour : 7h à 22h, sauf samedis, dimanches et jours fériés

Les mesures des émissions sonores sont effectuées selon les dispositions de l'annexe de l'arrêté ministériel du 23 janvier 1997 relatif aux bruits aériens émis dans l'environnement par les installations classées pour la protection de l'environnement.

#### **ARTICLE 6.2.2 Contrôles**

Un contrôle des niveaux sonores sera effectué aux frais de l'exploitant par un organisme compétent dès la mise en service de l'exploitation et ensuite chaque fois que l'inspection des installations classées en fera la demande.

Les résultats de ces contrôles assortis des commentaires éventuels sont transmis à l'inspection des installations classées.

### **CHAPITRE 6.3 Vibrations**

#### **ARTICLE 6.3.1 Valeurs limites**

Les prescriptions de la circulaire du 23 juillet 1986 relative aux vibrations mécaniques émises dans l'environnement par les installations classées pour la protection de l'environnement sont applicables.

#### **ARTICLE 6.3.2 Surveillance**

En cas de besoin un contrôle pourra être effectué à la demande de l'inspection des installations classées.

Les résultats des mesures de vibration assortis des commentaires éventuels sont mis à la disposition de l'inspection des installations classées.

## **TITRE 7 - Prévention des risques technologiques**

### **CHAPITRE 7.1 Principes directeurs**

L'exploitant prend toutes les dispositions nécessaires pour prévenir les incidents et accidents susceptibles de concerner les installations et pour en limiter les conséquences. Il organise sous sa responsabilité les mesures appropriées, pour obtenir et maintenir cette prévention des risques, dans les conditions normales d'exploitation, les situations transitoires et dégradées.

Il met en place le dispositif nécessaire pour en obtenir l'application et le maintien ainsi que pour détecter et corriger les écarts éventuels.

### **CHAPITRE 7.2 Caractérisation des risques**

#### **ARTICLE 7.2.1 Distances d'isolement**

Les bords des excavations sont laissés à une distance horizontale d'au moins 10 mètres des limites du périmètre de l'exploitation, et de tout élément de la surface dont l'intégrité conditionne le respect de la sécurité et de la salubrité publiques.

D'une manière générale, l'exploitation du gisement à son niveau le plus bas doit être à une distance horizontale suffisante du bord supérieur de la fouille de sorte que la stabilité des terrains voisins ne soit pas compromise. Cette distance doit prendre en compte la hauteur totale des excavations, ainsi que la nature et l'épaisseur des différentes couches présentes sur toute cette hauteur.

#### **ARTICLE 7.2.2 Sécurité du public**

Durant les heures d'activité, l'accès au site doit être contrôlé. En dehors de ces heures ouvrées, cet accès est interdit.

Les accès du site d'exploitation doivent être fermés en dehors des périodes d'activité et l'interdiction de dépôts sauvages de matériaux à proximité des accès est matérialisée par des panneaux.

L'interdiction d'accès au public est affichée en limite de l'exploitation à proximité de chaque accès et en tout autre point défini en accord avec l'inspection des installations classées pour la protection de l'environnement.

L'accès à toute zone dangereuse des travaux d'exploitation est interdit par une clôture efficace ou tout autre dispositif reconnu équivalent en accord avec l'inspection des installations classées pour la protection de l'environnement.

Le danger est signalé par des pancartes placées, d'une part, sur le ou les chemins d'accès aux abords des travaux et des installations de stockage des déchets inertes et des terres non polluées résultant du fonctionnement de la carrière, d'autre part, à proximité des zones clôturées.

Dès la mise en place des systèmes de protection, l'exploitant veille à leur maintien en bon état par une surveillance régulière selon une périodicité à définir. Ces contrôles sont notés pour en assurer la traçabilité. Les protections mises en place seront matérialisées sur un plan pour en faciliter le contrôle.

### **CHAPITRE 7.3 Infrastructures et installations**

#### **ARTICLE 7.3.1 Accès et circulation**

Les voies de circulation internes de la carrière sont clairement délimitées, maintenues en constant état de propreté et dégagées de tout objet susceptible de gêner le passage.

Les matériaux extraits sont chargés sur la remorque d'un tracteur pour être acheminés à l'atelier de fabrication des pierres à aiguiser distant de 1,2km par une piste forestière.

L'exploitant veille au respect du chargement des véhicules sortant du site.

#### **ARTICLE 7.3.2 Installations électriques - mise à la terre**

Aucune installation électrique n'est présente sur le site.

### **CHAPITRE 7.4 Prévention des pollutions accidentelles**

#### **ARTICLE 7.4.1 Rétentions**

Tout stockage fixe ou temporaire d'un liquide susceptible de créer une pollution des eaux ou des sols est associé à une capacité de rétention dont le volume est au moins égal à la plus grande des deux valeurs suivantes :

- 100 % de la capacité du plus grand réservoir,
- 50 % de la capacité des réservoirs associés.

Cette disposition ne s'applique pas aux bassins de traitement des eaux résiduaires.

Pour les stockages de récipients de capacité unitaire inférieure ou égale à 250 litres, la capacité de rétention est au moins égale à :

- dans le cas de liquides inflammables, à l'exception des lubrifiants, 50 % de la capacité totale des fûts,
- dans les autres cas, 20 % de la capacité totale des fûts,
- dans tous les cas, 1000 litres minimum ou égale à la capacité totale lorsque celle-là est inférieure à 1000 litres.

La capacité de rétention est étanche aux produits qu'elle pourrait contenir, résiste à l'action physique et chimique des fluides et peut être contrôlée à tout moment. Il en est de même pour son éventuel dispositif d'obturation qui est maintenu fermé en permanence.

Les déchets et résidus produits considérés comme des substances ou préparations dangereuses sont stockés, avant leur revalorisation ou leur élimination, dans des conditions ne présentant pas de risques de pollution (prévention d'un lessivage par les eaux météoriques, d'une pollution des eaux superficielles et souterraines, des envols et des odeurs) pour les populations avoisinantes et l'environnement.

#### **ARTICLE 7.4.2 Réservoirs**

L'étanchéité des réservoirs associés à la rétention doit pouvoir être contrôlée à tout moment.

Les matériaux utilisés doivent être adaptés aux produits utilisés de manière, en particulier, à éviter toute réaction parasite dangereuse.

#### **ARTICLE 7.4.3 Stockage sur les lieux d'emploi**

Les matières premières, produits intermédiaires et produits finis considérés comme des substances ou des préparations dangereuses sont limitées en quantité stockée et utilisée.

Les récipients portent en caractères lisibles le nom des produits et, s'il y a lieu, les symboles de danger conformément à la législation relative à l'étiquetage des substances, préparations et mélanges dangereux.

#### **ARTICLE 7.4.4 Transports - chargements - déchargements**

Le stockage et la manipulation de produits dangereux ou polluants sont effectués sur des aires étanches et aménagées pour la récupération des fuites éventuelles.

Le ravitaillement et l'entretien des véhicules et engins de chantier sont réalisés sur une aire étanche mobile. Pour ces opérations, l'exploitant doit disposer à proximité immédiate de produits absorbants en quantité suffisante

#### **ARTICLE 7.4.5 Élimination des substances ou préparations dangereuses**

Les produits récupérés en cas d'accident ne peuvent être rejetés et doivent être soit réutilisés, soit éliminés comme des déchets.

L'élimination des substances ou préparations dangereuses récupérées en cas d'accident suit prioritairement la filière déchets la plus appropriée. Les terrains souillés doivent être traités comme des déchets.

#### **ARTICLE 7.4.6 Information des autorités sanitaires**

En cas de déversement accidentel de substances susceptibles d'altérer la qualité des eaux superficielles et souterraines, l'exploitant en informe, sans délai, la délégation territoriale de l'Ariège de l'agence régionale de santé (ARS) et le maire de la commune de Saurat.

#### **ARTICLE 7.4.7 Failles karstiques**

En cas de découverte de failles karstiques susceptibles de mettre en liaison la zone de découverte et les circulations d'eaux souterraines, toutes dispositions sont prises pour éviter que des substances dangereuses ou des eaux polluées ne puissent y pénétrer.

Si des zones d'infiltrations préférentielles sont mises à jour, des tests complémentaires d'infiltration et de traçage hydrogéologique devront être effectués.

### **CHAPITRE 7.5 Moyens d'intervention en cas d'accident et organisation des secours**

#### **ARTICLE 7.5.1 Définition générale des moyens**

L'établissement est doté de moyens adaptés aux risques à défendre et répartis en fonction de la localisation de ceux-ci et notamment de dispositifs de traitement de tout déversement de produits susceptibles d'altérer la qualité des eaux superficielles et souterraines (réserve de sable ou matériau absorbant, kit de dépollution, etc.).

L'accessibilité au site est assurée en permanence pour les véhicules d'intervention des services d'incendie et de secours (largeur des voies, état du revêtement, zone de retournement, etc.).

#### **ARTICLE 7.5.2 Entretien des moyens d'intervention**

Ces équipements sont maintenus en bon état, repérés et facilement accessibles.

L'exploitant doit pouvoir justifier, auprès de l'inspection des installations classées, de l'exécution de ces dispositions. Il doit fixer les conditions de maintenance et les conditions d'essais périodiques de ces matériels.

Les dates, les modalités de ces contrôles et les observations constatées doivent être inscrites sur un registre tenu à la disposition des services préfectoraux de la sécurité, du service départemental d'incendie et de secours et de l'inspection des installations classées.

#### **ARTICLE 7.5.3 Protection incendie de l'établissement**

Les installations sont pourvues d'équipements de lutte contre l'incendie adaptés et conformes aux normes en vigueur. Ces matériels sont maintenus en bon état et vérifiés au moins une fois par an.

Les accès aux différents chantiers seront desservis par des voies carrossables facilement accessibles aux engins routiers des sapeurs pompiers.

Afin de limiter le risque de propagation d'un incendie à la végétation alentour, l'exploitant procède au débroussaillage périodique d'une bande de 50 mètres de terrain autour de la zone d'exploitation. La périodicité de ces débroussaillages est augmentée en période sèche.

Une réserve incendie souple d'une capacité de 30 m<sup>3</sup> est installée dès le début de l'exploitation au niveau du hameau de Carli afin de permettre une intervention rapide des services du SDIS en cas de départ de feu dans la végétation présente entre l'exploitation et le hameau. L'implantation de la réserve est définie en accord avec la mairie de Saurat et les services du SDIS de l'Ariège.

#### **ARTICLE 7.5.4 Consignes de sécurité**

Les modalités d'application des dispositions du présent arrêté sont établies, intégrées dans des procédures générales spécifiques et/ou dans les procédures et instructions de travail, tenues à jour et affichées dans les lieux fréquentés par le personnel.

Les renseignements relatifs aux modalités d'appel des services de secours sont affichés, bien en évidence et d'une façon indestructible, sur les infrastructures fixes mises en place et près des appareils téléphoniques.

## TITRE 8 - Échéances

Le tableau ci-après reprend les diverses échéances du présent arrêté.

Article visé	Document à fournir	Échéance
Chapitre 1.4	Récolement	6 mois maximum après la date de notification de l'arrêté d'autorisation.
Article 1.6.3	Attestation de constitution de garanties financières	Dès réalisation des aménagements préliminaires.
Article 1.6.3	Attestation de renouvellement et d'actualisation des garanties financières	Au minimum 6 mois avant l'échéance de l'acte de cautionnement en cours.
Article 1.7.5	Plan de bornage et aménagements préliminaires	Avant la mise en exploitation.
Article 1.8.4	Information de la DRAC (Service régional de l'Archéologie)	1 mois avant les travaux de décapage
Article 1.11.4	Dossier de fin d'exploitation	Au plus tard 6 mois avant l'échéance de l'autorisation.
Article 2.5.1	Rapport d'accident	15 jours après l'accident.
Article 2.6.2	Plan d'exploitation	Au minimum une fois par an
Chapitre 4.4	Analyse des eaux superficielles rejetées	Sur demande de l'inspection des installations classées
Article 6.2.2	Mesures de bruit	À la mise en exploitation.
Article 6.2.2	Mesures de bruit	Sur demande de l'inspection des installations classées
Article 6.3.2	Mesures de vibrations	Sur demande de l'inspection des installations classées
Article 7.4.6	Information de l'ARS et du maire de Saurat en cas de déversement de substances dangereuses	Sans délai.
Articles 7.5.3	Vérification des équipements de lutte contre l'incendie	Au moins une fois par an.

## CHAPITRE 8.1 Définition des termes

### Terre non polluée :

Une terre est considérée comme non polluée dès lors que ses caractéristiques sont cohérentes avec le fond géochimique naturel local.

### Déchets inertes :

1. Sont considérés comme déchets inertes, au sens de cet arrêté, les déchets répondant, à court terme comme à long terme, à l'ensemble des critères suivants :

- les déchets ne sont susceptibles de subir aucune désintégration ou dissolution significative, ni aucune autre modification significative, de nature à produire des effets néfastes sur l'environnement ou la santé humaine,
- les déchets présentent une teneur maximale en soufre sous forme de sulfure de 0,1 %, ou les déchets présentent une teneur maximale en soufre sous forme de sulfure de 1 % et le ratio de neutralisation, défini comme le rapport du potentiel de neutralisation au potentiel de génération d'acide et déterminé au moyen d'un essai statique prEN 15875, est supérieur à 3,
- les déchets ne présentent aucun risque d'auto-combustion et ne sont pas inflammables,
- la teneur des déchets, y compris celle des particules fines isolées, en substances potentiellement dangereuses pour l'environnement ou la santé humaine, et particulièrement en certains composés de As, Cd, Co, Cr, Cu, Hg, Mo, Ni, Pb, V et Zn, est suffisamment faible pour que le risque soit négligeable pour la santé humaine et pour l'environnement, tant à court terme qu'à long terme. Sont considérées à cet égard comme suffisamment faibles pour que le risque soit négligeable pour la santé humaine et pour l'environnement, les teneurs ne dépassant pas les seuils fixés au niveau national pour les sites considérés comme non pollués, ou les niveaux de fond naturels nationaux pertinents,
- les déchets sont pratiquement exempts de produits, utilisés pour l'extraction ou pour le traitement, qui sont susceptibles de nuire à l'environnement ou à la santé humaine.

2. Des déchets peuvent être considérés comme inertes sans qu'il soit procédé à des essais spécifiques dès lors qu'il peut être démontré à l'autorité compétente, sur la base des informations existantes ou de procédures ou schémas validés, que les critères définis au paragraphe 1 ont été pris en compte de façon satisfaisante et qu'ils sont respectés.

## TITRE 9 - Prescriptions relatives à l'autorisation administrative

### CHAPITRE 9.1 Délais et voies de recours

#### ARTICLE 9.1.1 Délais et voies de recours

Le présent arrêté est soumis à un contentieux de pleine juridiction.

Le présent arrêté peut être déféré auprès du tribunal administratif de Toulouse par :

- les pétitionnaires ou exploitants, dans un délai de deux mois à compter du jour où la décision leur a été notifiée ;
- les tiers intéressés en raison des inconvénients ou des dangers pour les intérêts mentionnés à l'article L. 181-3, dans un délai de quatre mois à compter de :
  - a) l'affichage en mairie dans les conditions prévues au 2° de l'article R. 181-44 ;
  - b) la publication de la décision sur le site internet de la préfecture prévue au 4° du même article.

Le délai court à compter de la dernière formalité accomplie. Si l'affichage constitue cette dernière formalité, le délai court à compter du premier jour d'affichage de la décision.

Les décisions mentionnées au premier alinéa peuvent faire l'objet d'un recours gracieux ou hiérarchique dans le délai de deux mois. Ce recours administratif prolonge de deux mois les délais mentionnés aux 1° et 2°.

## **CHAPITRE 9.2 Respect des autres législations et réglementations**

### **ARTICLE 9.2.1 Respect des autres législations et réglementations**

Les dispositions de cet arrêté préfectoral sont prises sans préjudice des autres législations et réglementations applicables, et notamment le code minier, le code civil, le code de l'urbanisme, le code du travail et le code général des collectivités territoriales, la réglementation sur les équipements sous pression.

Les droits des tiers sont et demeurent expressément réservés.

La présente autorisation ne vaut pas permis de construire.

## **CHAPITRE 9.3 Publicité**

### **ARTICLE 9.3.1 Publicité**

Une copie du présent arrêté demeurera déposée à la mairie de Saurat pour y être consultée par tout intéressé et publié sur le site internet des services de l'État en Ariège.

Conformément aux dispositions réglementaires en vigueur, le présent arrêté, énumérant les conditions auxquelles l'autorisation est accordée, sera affiché à la mairie pendant une durée minimum d'un mois avec mention de la possibilité pour les tiers de consulter sur place, le texte des prescriptions. Le procès-verbal de l'accomplissement de cette formalité sera dressé par les soins du maire.

Un avis sera inséré, par les soins du préfet, et aux frais de l'exploitant, dans deux journaux locaux ou régionaux, diffusés dans tout le département.

## **CHAPITRE 9.4 Publication**

### **ARTICLE 9.4.1 Publication**

Le secrétaire général de la préfecture de l'Ariège, le maire de Saurat, le directeur régional de l'environnement, de l'aménagement et du logement d'Occitanie, le directeur départemental des territoires et le directeur départemental des services d'incendie et de secours sont chargés, chacun en ce qui le concerne, de l'exécution du présent arrêté .

Fait à Foix, le

23 OCT. 2017

Pour la préfète  
et par délégation,  
le secrétaire général,

  
Christophe Hériard



## **TITRE 10 - Documents annexés**

### **CHAPITRE 10.1 Plan cadastral/parcellaire**

23 OCT. 2017

23 OCT. 2017

23 OCT. 2017

Département :  
ARIÈGE

Commune :  
SAURAT

Section : E  
Feuille : 000 E 03

Échelle d'origine : 1/2500  
Échelle d'édition : 1/1000

Date d'édition : 13/02/2017  
(fuseau horaire de Paris)

Coordonnées en projection : RGF93CC43  
©2016 Ministère de l'Économie et des  
Finances

PL1 : Plan de situation de la carrière au 1/1 000  
Extrait du plan cadastral de Saurat, section E

SARL La pierre à aiguiser des Pyrénées Géorama

Le plan visualisé sur cet extrait est géré  
par le centre des Impôts foncier suivant :  
FOIX  
Rue Pierre MENDES-FRANCE 08007  
09007 FOIX  
tél. 0561023330 -fax

Cet extrait de plan vous est délivré par :

cadastre.gouv.fr

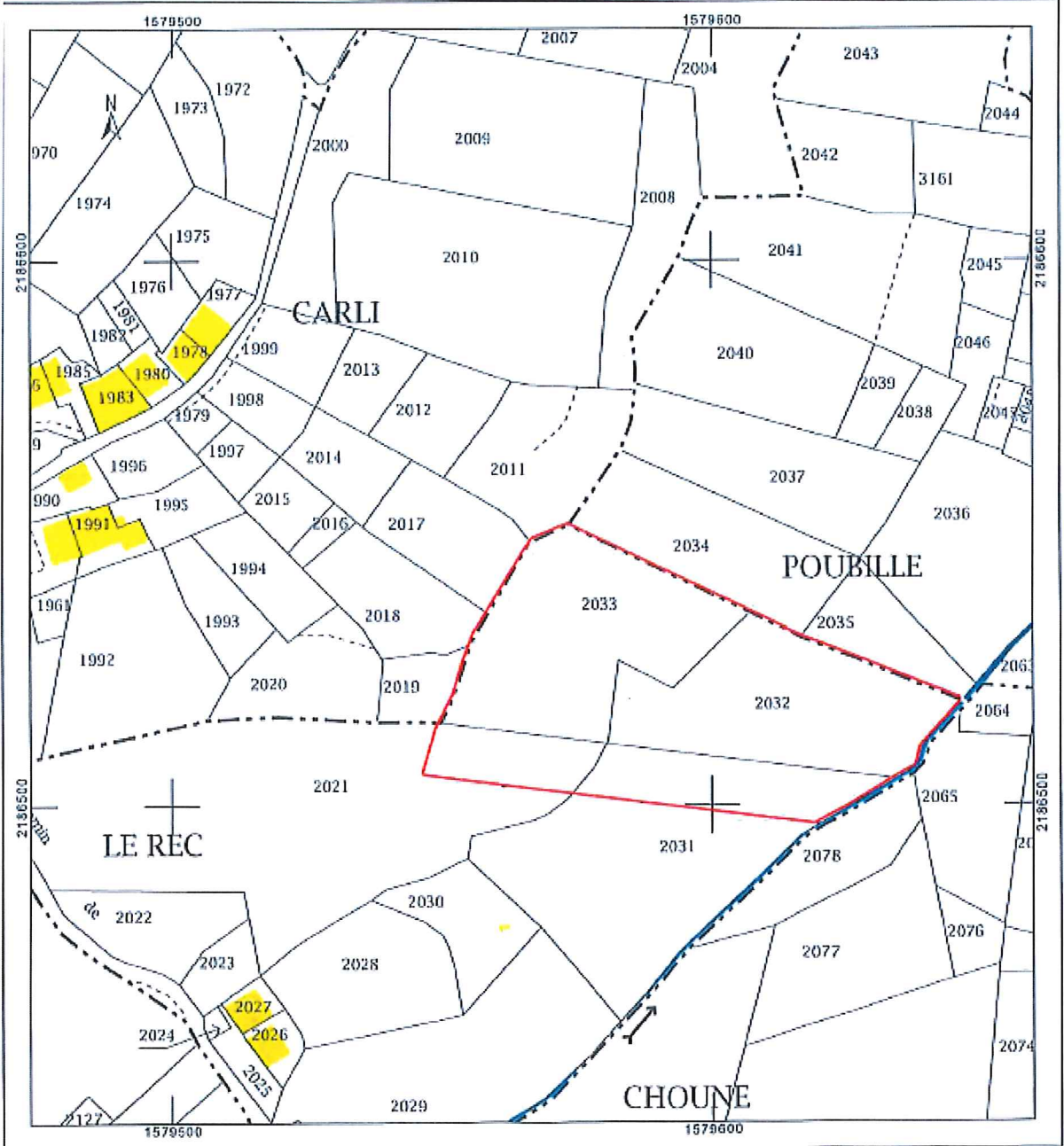



23 OCT. 2017

### CHAPITRE 10.2 Plans de phasage de l'exploitation

**PL 4: Plan de phasage de l'exploitation au 1/5000**  
Carrière de Saurat

SARL La pierre à diguier des Pyrenées  
Sikarama

**Légende:**

- Périmètre demandé en autorisation et bande de tam inexplorées
- 3 n° de phase
- Sens d'avancement de l'extraction
- Tracés de coupes - PL5 et PL6

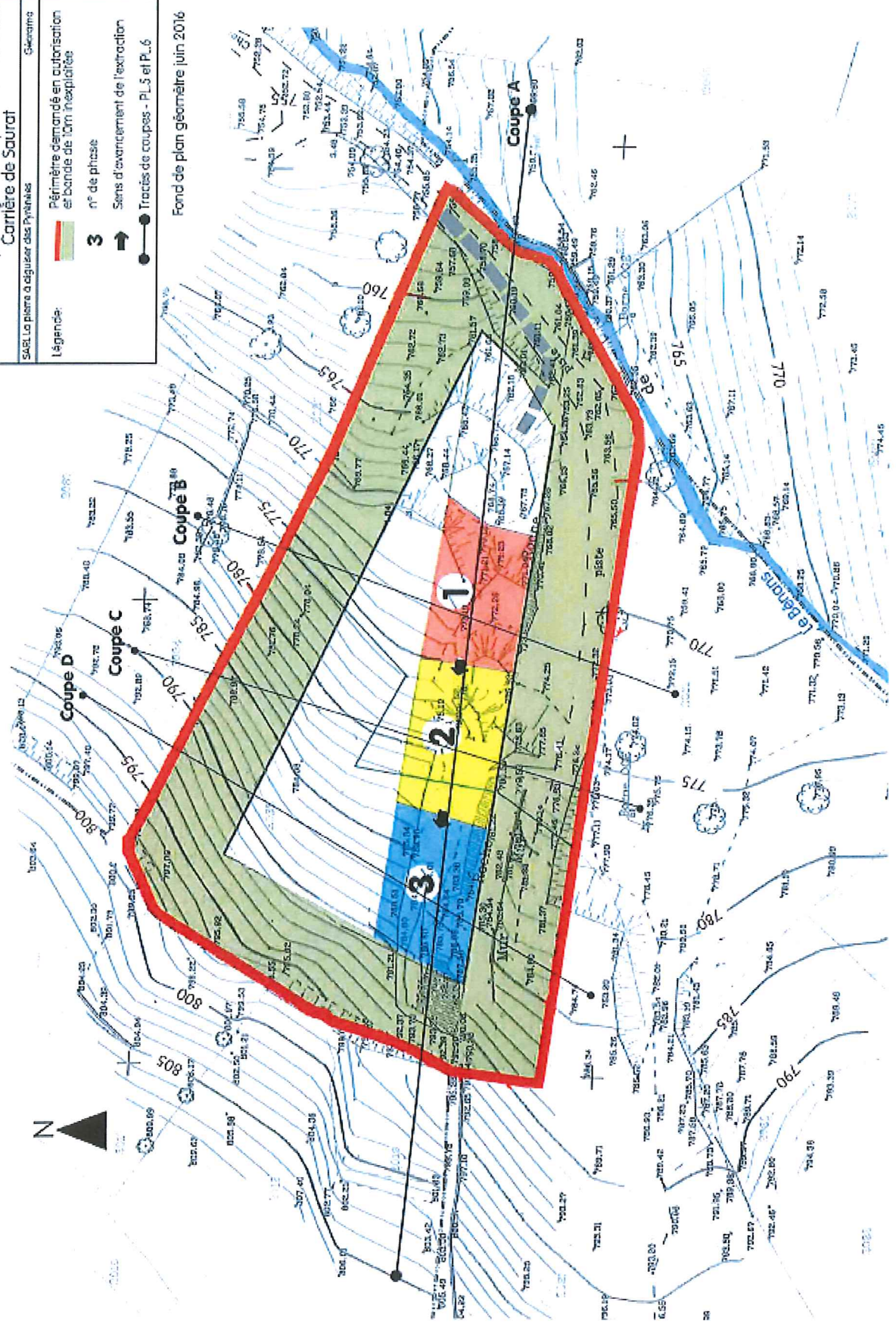



## CHAPITRE 10.3 Plan de remise en état après exploitation

23 OCT. 2017





23 OCT. 2017

**PL19: Plan du site remis en état au 1/500**  
**Carrière de Saurat**

Georama  
S.A.R.L. La Pierre et agencier des Pyrénées

**Légende:**

- Périmètre demandé en autorisation
- Secteur remis en état par remblayage de la fosse et reprofilage du versant
- Secteur non impacté par l'extraction, identifié à l'état initial
- Tracé de coupe

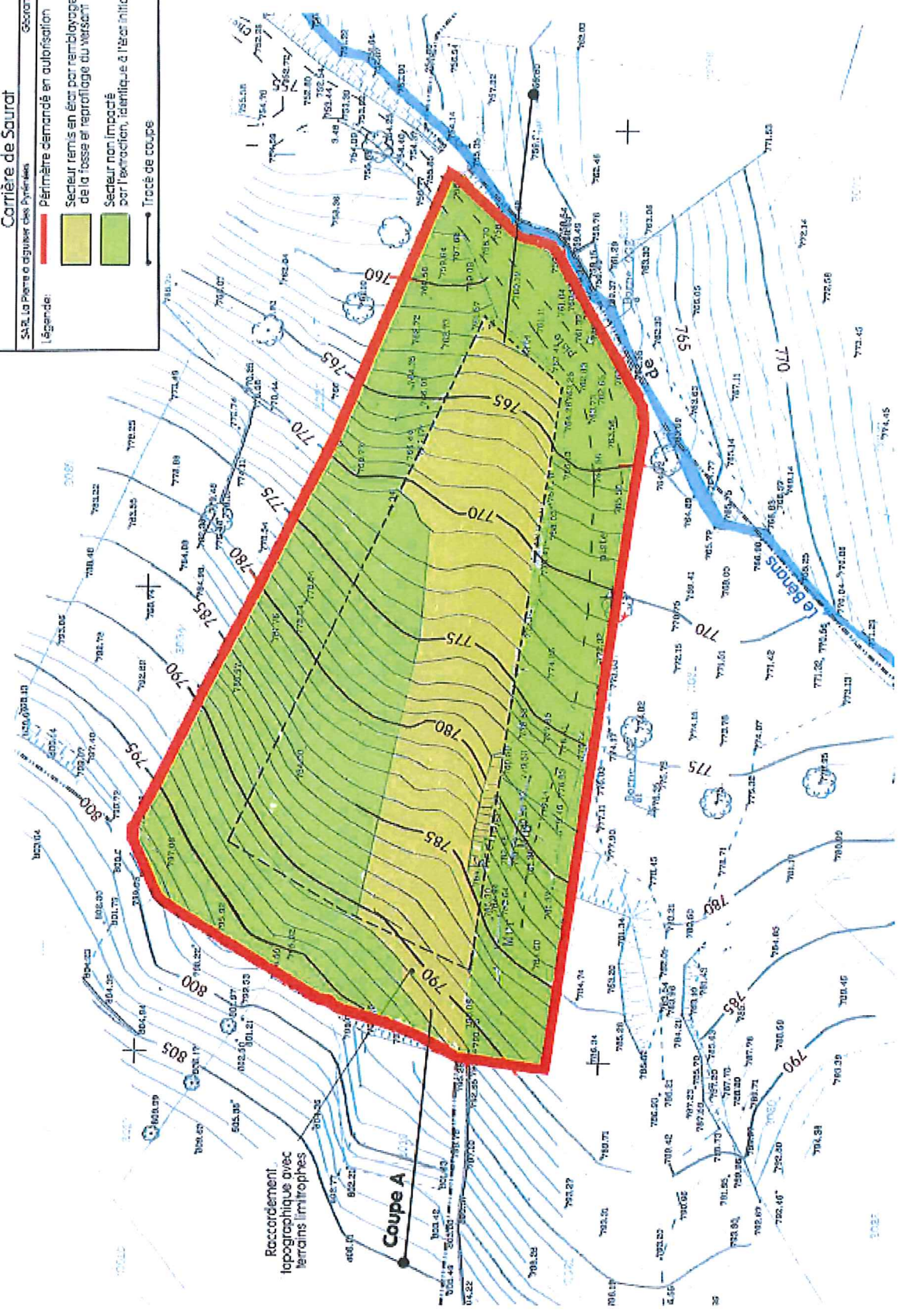



# Table des matières

23 OCT. 2017

<b>TITRE 1 - Portée de l'autorisation et conditions générales.....</b>	<b>3</b>
CHAPITRE 1.1 Bénéficiaire et portée de l'autorisation.....	3
CHAPITRE 1.2 Nature des installations.....	3
CHAPITRE 1.3 Conformité au dossier et réglementations.....	3
CHAPITRE 1.4 Récolement des installations.....	4
CHAPITRE 1.5 Durée de l'autorisation.....	4
CHAPITRE 1.6 Garanties financières.....	4
CHAPITRE 1.7 Aménagements préliminaires.....	6
CHAPITRE 1.8 Conduite de l'exploitation.....	7
CHAPITRE 1.9 Extraction.....	8
CHAPITRE 1.10 Fin d'exploitation.....	8
CHAPITRE 1.11 Modification et cessation d'activité.....	9
CHAPITRE 1.12 Arrêtés, circulaires, instructions applicables.....	10
CHAPITRE 1.13 Sanctions.....	11
<b>TITRE 2 - Gestion de l'établissement.....</b>	<b>11</b>
CHAPITRE 2.1 Exploitation des installations.....	11
CHAPITRE 2.2 Réserves de produits ou matières consommables.....	11
CHAPITRE 2.3 Intégration dans le paysage.....	11
CHAPITRE 2.4 Dangers ou nuisances non prévenus.....	12
CHAPITRE 2.5 Incidents ou accidents.....	12
CHAPITRE 2.6 Documents tenus à la disposition de l'inspection.....	13
<b>TITRE 3 - Prévention de la pollution atmosphérique.....</b>	<b>13</b>
CHAPITRE 3.1 Conception des installations.....	13
<b>TITRE 4 - Protection des ressources en eaux et des milieux aquatiques.....</b>	<b>14</b>
CHAPITRE 4.1 Prélèvement et consommation d'eau.....	14
CHAPITRE 4.2 Collecte des eaux pluviales.....	14
CHAPITRE 4.3 Types d'effluents et leur gestion.....	14
CHAPITRE 4.4 Caractéristiques des eaux avant rejet.....	15
<b>TITRE 5 - Déchets.....</b>	<b>15</b>
CHAPITRE 5.1 Principes de gestion.....	15
<b>TITRE 6 - Prévention des nuisances sonores et des vibrations.....</b>	<b>16</b>
CHAPITRE 6.1 Dispositions générales.....	16
CHAPITRE 6.2 Niveaux acoustiques.....	16
CHAPITRE 6.3 Vibrations.....	17
<b>TITRE 7 - Prévention des risques technologiques.....</b>	<b>17</b>
CHAPITRE 7.1 Principes directeurs.....	17
CHAPITRE 7.2 Caractérisation des risques.....	17
CHAPITRE 7.3 Infrastructures et installations.....	18
CHAPITRE 7.4 Prévention des pollutions accidentelles.....	18
CHAPITRE 7.5 Moyens d'intervention en cas d'accident et organisation des secours.....	19

<b>TITRE 8 - Échéances.....</b>	<b>21</b>
CHAPITRE 8.1 Définition des termes.....	22
<b>TITRE 9 - Prescriptions relatives à l'autorisation administrative.....</b>	<b>23</b>
CHAPITRE 9.1 Délais et voies de recours.....	23
CHAPITRE 9.2 Respect des autres législations et réglementations.....	23
CHAPITRE 9.3 Publicité.....	23
CHAPITRE 9.4 Publication.....	23
<b>TITRE 10 - Documents annexés.....</b>	<b>25</b>
CHAPITRE 10.1 Plan cadastral/parcellaire.....	25
CHAPITRE 10.2 Plans de phasage de l'exploitation.....	27
CHAPITRE 10.3 Plan de remise en état après exploitation.....	28